

ROMANIA  
JUDETUL BRAILA  
CONSILIUL LOCAL ROMANU  
Adresa str.Sfatului nr.10 Tel/fax 0239697142  
E-mail: [primariaromanu@ymail.com](mailto:primariaromanu@ymail.com) web: [primariaromanu.ro](http://primariaromanu.ro)

HOTARAREA Nr.10  
Din 16 Februarie 2018

Privind: Aprobarea bugetului local și lista de investiții a comunei Romanu, județul Brăila pe anul 2018.

Având în vedere:

- Nota de fundamentare privind bugetul general de venituri și cheltuieli pe anul 2018 al d-nei Ioniță Steluța, Primarul com. Romanu .
- Raportul d-nei Radu Badiu Nicoleta, referent în cadrul compartimentului contabilitate, privind necesitatea adoptării bugetului local pe anul 2018 structurat pe capitole, subcapitole și alineate;
- Adresele AJFP Brăila nr. 37387 și 37815 din 7.02.2018 privind Deciziile nr. 1 anexele nr. 1a, 1b, deciziile nr. 2, 3, și 4 din 22.02.2017 cu Anexa nr. 4 privind repartizarea sumelor defalcate din TVA și a cotei de 18,5% din impozitul pe venit pentru echilibrarea bugetelor locale, pentru anul 2018 și a estimărilor pe anii 2019-2021 ;
- Hotararea Consiliului Judetean Braila nr. 2 din 23.01.2018 cu anexele privind repartizarea procentului de 20% din sume defalcate din TVA și a cotei de 18,5% din impozitul pe venit pentru echilibrarea bugetelor locale pentru sustinerea programelor de dezvoltare locală și proiecte de infrastructură care necesita cifinantare locala și pentru cheltuieli privind drumurile judetene și comunale pentru anul 2018 și a estimărilor pe anii 2019-2021.
- Adresa Scolii Gimnaziale Romanu nr. 268./12.02.2018 privind fundamentarea proiectului de buget pe anul 2018;

Avizele comisiilor de specialitate;

In baza art.50 din Legea nr.273/2006 cu modificarile ulterioare privind finantele publice locale pentru repartizarea sumelor defalcate din TVA pentru echilibrarea bugetelor locale.

In baza Legii nr.2 /3.01.2018 privind Legea Bugetului de Stat pe anul 2018;

In baza Legii nr. 273/2006 privind finanțele publice locale ,modificata și completata prin derogare de la art.32 și 33 precum și stabilirea unor masuri financiare și a Legii nr.227/2015 cu modificările și completările ulterioare privind Codul Fiscal;

In conformitate cu art.36, alin. 1 și 4, lit. a și c din Legea nr.215/2001, actualizata ,republicată și modificata ulterior ;

In temeiul prevederilor art.45, alin. 1 și 2 lit. a din Legea nr.215/2001, actualizata ,republicată și modificata ulterior privind administrația publică locală ;

HOTARASTE :

Art.1. Se aprobă **Bugetul General de Venituri și Cheltuieli pe anul 2018** conform **Anexei nr.1** privind Nota de fundamentare a d-nei Ioniță Steluța, Primar și a **Anexei nr.2** privind bugetul structurat pe capitole, subcapitole și aliniate întocmit de d-na Radu Badiu Nicoleta, referent contabil.

Art.2. Se aprobă **lista de investiții și lucrări propuse a se realiza prin achiziții publice in anul 2018** care face parte integranta din prezenta hotărâre.

2.

Art.3. D-na Primar Ionița Steluța si d-na Radu Badiu Nicoleta, referent in cadrul Compartimentului contabilitate, vor duce la îndeplinire prevederile prezentei hotărâri.

Art.4. Prin grija Secretarului de comună, prezenta hotărâre va fi adusă la cunoștința Instituției Prefectului și tuturor persoanelor interesate.

Președinte de ședință,

Chirpac Gheorghe



CONTRASEMNEAZĂ,

Secretar comună,  
Zainea Cristian George

# ROMANIA

ANEXA 1

COMUNA ROMANU

JUDETUL BRAILA

CUI:4342693

Nr. de înregistrare ..... din data de .....

Tel: 0239-697142

Fax:0239-697142

E-mail: [primariaromanu@ymail.com](mailto:primariaromanu@ymail.com)

## Nota de fundamentare Privind Bugetul General de venituri si cheltuieli pe anul 2018

Potrivit prevederilor Legii Bugetului de stat nr.2/2018 , Legii nr.273/2006 Legea Finantelor Publice Locale.

Ca urmare a Deciziei nr.1/10.01.2018 si a Deciziei nr.4/7.02.2018 a D.G.F.P. Braila a fost repartizata suma de 738 mii lei cote defalcate din TVA si , cote defalcate di impozitul pe venit – 114 mii lei, sume alocate din cote defalcate IV pentru echilibrare - 242 mii lei astfel:

- Sume defalcate din TVA -437 mii lei, pentru asistenti personali- 305 mii lei, stimulant educational- 8 mii lei, drepturi copii CES – 50 mii lei , cheltuieli material invatamant 71 mii lei, ajutor incalzire –3 mii lei
- Sume defalcate pentru echilibrare - 301 mii lei.

Ca urmare a repartizarii de la Consiliul Judetean Braila prin decizia nr. 2/ 23.01.2018 cota de 17,25% din impozitul pe venit -46 mii lei.

Total sume alocate bugetului local -1140 mii lei.

- Subventii pentru incalzirea locuintei- 10 mii lei.

Venituri proprii in suma totala de 1327 mii lei.

Venituri alocate din fondul de rulment -1075 mii lei.

-Sume alocate de MDRAP CF CTR. 2696/13.11.2017-154,70 mii lei.

**TOTAL VENITURI – 3706,7 MII LEI**

Cheltuielile bugetului local (cod 02) sunt estimate astfel:

La capitolul **51.02,, Autoritati Publice**” suma este de 1525 mii lei repartizata pe articole astfel:

- 10.01.01 –chelt. Personal -1050 mii lei
- 20.01.01- furniture de birou -13 mii lei
- 20.01.02- material curatenie 4 mii lei
- 20.01.03 – incalzit, iluminat si forta motrica -51 mii lei

- 20.01.04 – apa, canal.salubritate-1 mii lei
- 20.01.05- carburanti si lubrifianti- 5 mii lei
- 20.01.06- piese schimb – 18 mii lei
- 20.01.08 – posta ,telecomunicatii, internet – 27 mii lei
- 20.01.09 –materiale si prestari servicii cu caracter functional-64 mii lei
- 20.01.30 – alte bunuri si servicii pentru intretinere si functionare -246 mii lei

**La capitolul 61.02 „ Ordine publica,paza” -151 mii lei**

- 10..01.01 –chelt. Personal -130 mii lei
- 20.01.05- carburanti si lubrifianti -4 mii lei
- 20.01.30 – alte bunuri si servicii pentru intretinere si functionare – 17 mii lei

**La capitolul 65.02 „Invatamant”-174 mii lei**

- 10..01.01 –chelt. Transport Personal 15 mii lei
- 20.01.02 – cheltuieli materiale – 95 mii lei
- 65.02.59 -burse -6 mii lei
- 68.02.57- stimulant educational- 8 mii lei
- 65.02.57 – drepturi ces-50 mii lei

**La capitolul 67.02,, CULTURA”- 434 mii lei**

- 10..01.01 –chelt. Personal – 43 mii lei
- 20.01.02- material curatenie 1 mii lei
- 20.01.03 – incalzit, iluminat si forta motrica -4 mii lei
- 20.01.08 – posta ,telecomunicatii, internet – 8 mii lei
- 20.01.30 – alte bunuri si servicii pentru intretinere si functionare -28 mii lei
- 71.01.01 – chelt. Capital- 350 mii lei

**La capitolul 68.02,, Asigurari si asistenta sociala”- 403 mii lei**

- 10..01.01 –chelt. Personal – 260 mii lei
- 57.02.01 – indemnizatii as. Personali -120 mii lei
- 57.02.01 – ajutoare sociale -23 mii lei

**La capitolul 70.02,, Locuinte si servicii”-70 mii lei**

- 20.01.03 – incalzit, iluminat si forta motrica -50 mii lei
- 20.01.30 – alte bunuri si servicii pentru intretinere si functionare -20 mii lei
- 71.01.01 – chelt. Capital- 335 mii lei

**La capitolul 74.02,,Protectia mediului” -**

- 20.01.30 – alte bunuri si servicii pentru intretinere si functionare -70 mii lei

**La capitolul 84.02,, Transporturi” -544,70 mii lei**

- 71.01.01 – chelt. Capital- 544.70 mii lei

La bugetul activitatilor finantate din venituri proprii venituri estimate sunt in suma de 60 mii lei , venituri alocate din fondul de rulment in suma de 40 mii lei.

**TOTAL VENITURI 100 MII LEI**

- Incasari taxa habitat – 60 mii lei
- Fond rulment -40 mii lei

Cheltuielile bugetului activitatilor finantate din venituri proprii sun estimate astfel:

- 74.01.05 – plata servicii salubritate -60 mii lei
- 71.01.01 – achizitie sediu brutarie 40 mii lei

**TOTAL CHELTUIELI – 100 MII LEI**

**PRIMAR,**

**IONITA STELUTA**



*Ionita Steluta*

**BUGETUL LOCAL  
PE ANUL 20**

anexa 2  
2018

Structurat pe capitole, subcapitole si aliniate:

**VENITURI**

- mii lei -.

INDICATOR	COD INDICATOR	PREVEDERE AN
<b>TOTAL VENITURI dc:</b>		<b>3706,7</b>
SECTIUNEA FUNCTIONARE		2477
SECTIUNEA DEZVOLTARE		1229,7
<b>COTE DEFALCATE</b>	<b>4,02</b>	<b>402</b>
COTE DEFALCATE DIN IMPOZIT VENIT	.04.02.01	114
SUME ALOCATE DIN COTE IV PTECHILIBRARE	.04.02.04	288
<b>IMPOZITE SI TAXE PROPRIETATE</b>	<b>.07.02</b>	<b>870</b>
IMPOZIT SI TAXA CLADIRI	.07.02.01	107
IMPOZIT CLADIRI PERS FIZICE	.07.02.01.01	70
IMPOZIT CLADIRI PERS JURIDICE	.07.02.01.02	37
IMPOZIT SI TAXA TEREN	.07.02.02	753
IMPOZIT SI TAXA TEREN PERS FIZICE	.07.02.02.01	183
IMPOZIT SI TAXA TEREN PERS JURIDICE	.07.02.02.02	82
IMPOZIT TEREN EXTRAVILAN	.07.02.02.03	508
ALTE IMPOZITE SI TAXE	.07.02.50	
<b>SUME DEFALCATE TVA</b>	<b>.11.02</b>	<b>738</b>
SUME DEFALCATE DESCENTRALIZATE	.11.02.02	437
STIMULENT EDUCATIONAL-TICHETE GRADINITA		8
DREPTURI COPII CES		50
CHELT.PERS. INVATAMANT		
CHELT. MATERIALE INVATAMANT		71
AJUTOARE incalzire		3
ASISTENTI PERSONALI		305
SUME DEFALCATE PENTRU DRUMURI	.11.02.05	
SUME DEFALCATE ECHILIBRARE	.11.02.06	301
<b>TAXE UTILIZARE BUNURI</b>	<b>.16.02</b>	<b>93</b>
IMPOZIT MIJL. TRANSPORT	.16.02.02	61
IMPOZIT MIJL. TRANSP. PERS. FIZICE	.16.02.02.01	21
IMPOZIT MIJL. TRANSP PERS. JURIDICE	.16.02.02.02	40
TAXE AUTORIZATII	.16.02.03	2
ALTE TAXE	.16.02.50	30
<b>ALTE IMPOZITE SI TAXE</b>	<b>.18.02.50</b>	<b>1</b>
<b>VENITURI DIN PROPRIETATE</b>	<b>.30.02</b>	<b>160</b>
VENITURI CONCESIUNI	.30.02.05	160
<b>VENITURI DIN TAXE</b>	<b>.34.02</b>	<b>1</b>
TAXE EXTRAJUDICIARE TIMBRU	.34.02.02	1
<b>AMENZI, PENALITATI</b>	<b>.35.02</b>	<b>202</b>
VENITURI AMENZI	.35.02.01	202
<b>SUBVENTII</b>	<b>.42.02</b>	<b>164,7</b>
SUBVENTII MDRAP	42,02,65	154,7
INCALZIRE LOCUINTE	.42.02.34	10
<b>CJ PROTECTIA COPILULUI</b>	<b>.4302</b>	
<b>SUME UTILIZATE DIN FD RULMENT</b>	<b>.82,02</b>	<b>1075</b>

**CHELTUIELI**

<b>TOTAL CHELTUIELI</b>		<b>3706,7</b>
-------------------------	--	---------------

<b>AUTORITATI EXECUTIVE</b>	<b>.5102</b>	<b>1525</b>
CHELT. PERSONAL	.510210	1050
BUNURI SI SERVICII	.510220	475
CHELTUIELI DE CAPITAL	.510271	
<b>ORDINE PUBLICA</b>	<b>.6102</b>	<b>151</b>
CHELT. PERSONAL	.610210	130
BUNURI SI SERVICII	.610220	21
CAPITAL	61,02,70	
<b>INVATAMANT</b>	<b>.6502</b>	<b>174</b>
CHELT. PERSONAL	.650210	0
TRANSPORT	.65.02.10	15
BUNURI SI SERVICII	.650220	95
ALTE CHELTUIELI,BURSE	.650259	6
SPRIJIN SOCIAL-CES.TICHETE GRADINITA	.650257	58
<b>SANATATE</b>	<b>.6602</b>	
CHELT. CAPITAL	.660270	
DISPENSAR		66022
<b>CULTURA</b>	<b>.6702</b>	<b>434</b>
CHELT. PERSONAL	.670210	43
BUNURI SI SERVICII	.670220	41
TRANSFERURI	.670251	
ALTE CHELTUIELI	.670259	
CHELT. CAPITAL	.670270	350
<b>SERVICII RELOGIOASE</b>	<b>.670206</b>	
<b>BIBLIOTECA</b>	<b>.67020302</b>	
<b>CAMINE CULTURALE</b>	<b>.67020301</b>	
<b>SPORT</b>	<b>.67020501</b>	
CHELT. CAPITAL	.670206	
<b>ASIGURARI SI ASISTENTA SOCIALA</b>	<b>.6802</b>	<b>403</b>
CHELT. PERSONAL	.680210	260
BUNURI SI SERVICII	.680220	
ASISTENTA SOCIALA	.680257	120
ASISTENTA SOCIALA IN CAZ DE BOLI	.680205	
ASISTENTA IN CAZ DE URGENTA	.680250	5
PREVENIRE EXCLUDERI SOCIALE	.680215	18
<b>LOCUINTE SI SERVICII</b>	<b>.7002</b>	<b>405</b>
BUNURI SI SERVICII	.700220	70
CHELT.CAPITAL	.700270	335
ILUMINAT	.700206	70
ALTE ACTIUNI	.700250	350
<b>PROTECTIA MEDIULUI</b>	<b>.7402</b>	<b>70</b>
BUNURI SI SERVICII	.740220	70
PROGRAME SI PROIECTE	.7402	
COLECTARE SI TRATARE DESEURI	.74020502	
<b>TRANSPORTURI</b>	<b>.8402</b>	<b>544,7</b>
CHELT. CAPITAL	.840270	544,7
STRAZI	.84020303	

INTOCMIT,  
RADU BADIU NICOLETA



PRIMARIA COMUNEI

ROMANU

LISTA INVESTITII SI LUCRARI PROPUSE PTR 2018

- 1.Festivalul Datini Joc si Voie Buna Iarmaroc de Sf Ilie
- 2.Modernizare teren de sport in Comuna Romanu, Judetul Braila
- 3.Amenajare curtea Primarie
- 4.Acoperis salon Romanu
- 5.Acoperis camin cultural Romanu .
- 6.Proiect asfaltare strazi Romanu si Oancea
- 7.Proiect Platforma Gunoi Oancea Romanu
- 8.Gard cimitir Romnu
- 9.Achizitionare carti Biblioteca Romanu
- 10.Amenajat spatiu verde Primaria Romanu
- 11.Lucrari dezapezire
- 12.Amenajare dispensar uman sat Oancea
- 13.intretinere strazi adaugire piatra
- 14.Achizitionat pompa apa si furtun i.S.U
- 15.Achizitionat ecograf ptr Dispensar Uman
- 16.Reabilitare magazie lemne
- 17.Indicatoare DC2
- 18.Lucrari toaletare copaci
- 19.Achizitionare cladire brutarie si reabilitare
- 20.Asfaltare str Caisilor sat Oancea Com Romanu jud Braila
- 21.Modernizare centru civic sat Romanu jud Braila



22.Amenajare trotuare in sat Oancea,com.Romanu,jud Braila

23.Supraveghere video sat Oancea ,com.Romanu ,jud Braila

24.Lucrari reparatii biserica Romanu

25.Lucrari reparatii Biserica Oancea

26.Lucrari reparatii Biserica Catolica

27.Lucrari reparatii Biserica Adventista

28.Modernizare sala de sport Scoala Romanu

29.Amenajare cabinet stomatologic .

PRIMAR

IONITA STELUTA



CONTABIL

RADU BADIU NICOLETA

A handwritten signature in blue ink, corresponding to the name Radu Badiu Nicoleta.



ROMANIA  
JUDETUL BRAILA  
CONSILIUL LOCAL ROMANU

Adresa str.Sfatului nr.10 Tel/fax 0239697142  
E-mail: [primariaromanu@ymail.com](mailto:primariaromanu@ymail.com) web: [primariaromanu.ro](http://primariaromanu.ro)

HOTARAREA NR.11  
Din 16 Februarie 2018

Privind: aprobarea încheierii exercițiului bugetar pe anul 2017

Având în vedere raportul d-lor Ioniță Steluța, Primar și Radu Badiu Nicoleta, contabil în cadrul Compartimentului contabilitate ;

Avizele Comisiilor de specialitate;

In baza Ordinului nr.3244 din 19.12.2017 pentru aprobarea Normelor metodologice privind încheierea exercitiului bugetar pe anul 2017;

In baza Legii nr.273/2006 cu modificarile si completarile ulterioare privind finanțele publice locale precum si pentru stabilirea unor masuri financiare și a OMFP nr.71/2013 pentru aprobarea Normelor Metodologice privind întocmirea si depunerea situatiilor financiare ale institutiilor publice ;

In baza Legii nr.2 /3.01.2018 privind Legea Bugetului de Stat pe anul 2018;

In baza Legii nr.82/1991, republicată în anul 2000 privind legea contabilitatii

In baza Legii nr. 273/2006 privind finanțele publice locale modificata și completata cu OUG nr.63/2010 precum si stabilirea unor masuri financiare și a Legii nr.227/2015 cu modificările și completările ulterioare privind Codul Fiscal;

In conformitate cu art.36,alin. 1 si 4, lit.a si c din Legea nr.215/2001, actualizata ,republicată si modificata ulterior ;

In temeiul prevederilor art.45,alin. 1 si 2 lit. a din Legea nr.215/2001 actualizata ,republicată si modificata ulterior privind administrația publică locală ;

HOTARASTE :

Art.1 Se aprobă încheierea exercițiului bugetar al Primăriei comunei Romanu, județul Braila pe anul 2017 conform raportului de analiză asupra situațiilor financiare privind executia bugetară la 31.12.2017, -Anexă-, care face parte integrantă din prezenta hotarare.

Art.2. D-na Radu Badiu Nicoleta, contabil ,răspunde de exactitatea datelor înscrise în prezenta hotărâre

Art.3. D-ul Zainea Cristian George, secretar comună, va populariza prin orice mijloace de informare persoanelor interesate.

Presedinte de sedință,  
Chirpac Gheorghe

Contrasemnează,  
Secretar comună,  
Zainea Cristian George



ANEXA

**RAPORT DE ANALIZA ASUPRA  
SITUATIILOR FINANCIARE PRIVIND EXECUTIA BUGETULUI  
LOCAL LA 31.12.2017**

Comuna Romanu, ca autoritate a administratiei publice locale a intocmit situatia financiara la finele anului 2017 conform Ordinului ministrului finantelor publice nr. 71/22.01.2013 pentru aprobarea Normelor metodologice privind intocmirea si depunerea situatiilor financiare ale institutiilor publice la 31 decembrie 2017 si in conformitate cu prevederile Legii contabilitatii nr 82/1991, cu modificarile si completarile ulterioare precum si cu prevederile cuprinse in alte reglementari.

Situatia financiara la finele anului 2017 cuprinde : bilant, contul de rezultat patrimonial, situatia fluxurilor de trezorerie, conturile de executie bugetara si alte anexe.

Situatia financiara este intocmita in moneda nationala, respectiv in lei, fara subdiviziunile leului.

In vederea implementarii Ordinului 946/2005 conducerea institutiei a stabilit un set de proceduri pentru toate operatiunile derulate, pornind de la intocmirea documentelor justificative pana la intocmirea situatiilor financiare trimestriale si anuale.

La elaborarea politicilor contabile au fost respectate principiile de baza ale contabilitatii pe baza de angajamente conform OMF 1917/2005, astfel incat sa se asigure furnizarea prin situatiile financiare a unor informatii care sa fie relevante si credibile.

Anexa nr.3 "Situatia fluxurilor de trezorerie" a fost vizata de Trezoreria municipiului Braila pentru confirmarea exactitatii platilor nete de casa si a soldurilor conturilor de disponibilitati.

Mijloacele fixe se amortizeaza prin metoda de amortizare liniara, calculandu-se amortizarea in fiecare luna.

In ceea ce priveste politica de imprumuturi, comuna Romanu nu este beneficiara unui contract de imprumut sau de leasing.

De asemenea, comuna Romanu nu detine disponibilitati, creante sau datorii in valuta si nu inregistreaza plati restante la finele anului 2017.

Bilantul este documentul contabil de sinteza prin care se prezinta elementele de active, datorii si capitaluri proprii ale institutiei publice.

Pentru fiecare element de bilant este prezentata valoarea aferenta elementului respectiv pentru exercitiul financiar curent si precedent.

Bilantul a fost intocmit pe baza ultimei balante de verificare a conturilor sintetice, pusa de acord cu balanta conturilor analitice, incheiata dupa inregistrarea tuturor documentelor in care au fost consemnate operatiunile economico financiare aferente perioadei raportate.

La finele anului 2017 unitatea administrativ teritoriala inregistreaza in contul de rezultat patrimonial un excedent de 1.207.990 lei.

In contul de executie al bugetului local la partea de venituri, s-au incasat venituri in suma de 3.660.966,63 lei, ramanand de incasat suma de 373.518 lei.

Pe surse de venituri, realizarile la 31 decembrie 2017, se prezinta astfel:

Cod	SURSE DE VENIT	An 2017			Drepturi constatate de [ncasat
		Prevederi	{ncasari realizate	Stingeri pe alte cai	
0	1	2	3	4	5
03.02	Impozit pe venit	0	13.973		
04.02	Cote si sume defalcate din impozitul pe venit	1.050.000	845.229		
07.02	Impozite si taxe pe proprietate	1.044.440	607.502	87.114	364.250
16.02	Taxe pe utilizarea bunurilor, autorizarea utilizarii bunurilor sau pe desfasurarea de activitati	87.000	95.518		1892
18.02	Alte impozite si taxe fiscale	5.000	201		0
30.02	Venituri din proprietate	96.000	185.667		0
35.02	Amenzi, penalitati si confiscari	250.000	58549	72.200	202.517
11.02	Sume defalcate din TVA	2.159.000	2.066.987		
42.02	Subventii de la bugetul de stat	164.700	1.966		

In privinta cheltuielilor bugetului local ,au fost efectuate plati in valoare de 3.644.524lei .

Cod	CAPITOLUL DE CHELTUIELI	An 2017		
		Prevederi	Plati efectuate	%
0	1	2	3	4
51.02	Autoritati publice si actiuni externe	1.658.000	1.397.364	
61.02	Ordine publica si siguranta nationala	159.000	102.882	
65.02	Invatamant	1.254.440	1.172.140	
67.02	Cultura.recreere, religie	1.212.000	561.742	
68.02	Asigurari si asistenta sociala	313.000	254.534	
70.02	Locuinte,servicii si dezv.publica	120.000	65.632	
84.02	Transporturi	1.829.700	65.632	
74.02	Protectia mediului	110.000	85.239	

Comuna Romanu inregistreaza venituri in suma de 155.161 lei din activitatile finantate integral din venituri proprii si cheltuieli in suma de 77.478 lei..

#### Analiza soldurilor conturilor din bilanul contabil

1. Activele necurente totalizeaza 17.975.265 lei, in crestere fata de existentul de la inceputul anului cu suma de 2.003.495 lei.

Instalatiile tehnice, mijloacele de transport, animalele, plantatiile, mobilierul, aparatura birotica si alte active corporale in suma de 698.374 lei, inregistreaza o crestere fata de existentul de la inceputul anului cu suma de 270.428 lei .

Terenurile si cladirile totalizeaza 17.264.678 lei, in crestere fata de existentul de la inceputul anului cu 15.522.931 lei.

2. Activele curente totalizeaza 3.784.059 lei, in scadere fata de existentul de la inceputul anului cu suma de 1.256.689 lei, care se regasesc la urmatoarele posturi in bilant :

- stocuri	450.110 lei
- creante bugetare	591.830 lei
-conturi la trezorerie, casa in lei	1.512.622 lei

Creantele bugetului general consolidat in suma de 568.659 lei reprezentand ramasitele si debitele curente ale veniturilor bugetului local neincasate la 31 decembrie 2017.

➤ Situatiile financiare la finele anului 2017 ofera o imagine fidela a activelor, datoriilor, a pozitiei financiare, a performantei financiare, a rezultatului patrimonial si a celorlalte informatii referitoare la activitatea desfasurata in conditii de continuitate.

**PRIMAR,**

**IONITA STELUTA**



**CONTABIL,**

**RADU BADIU NICOLETA**

Handwritten signature of Radu Badiu Nicoleta.

**HOTĂRĂREA Nr. 12**  
**din 16 februarie 2018**

**Privind: aprobarea concesiunii prin licitație publică a pajiștilor din proprietatea privată a comunei Romanu, a Studiului de oportunitate privind concesiunea, aprobarea Regulamentului procedurii de licitație, Documentației de atribuire, Caietului de sarcini, cerințele minime de calificare ale ofertanților, Contractului de concesiune model cadru, în vederea atribuirii contractelor de concesiune a pajistilor, aflate în proprietatea privată a comunei Romanu**

Consiliul Local al comunei Romanu, judetul Braila în ședința ordinară din 16.02.2018:

Având în vedere :

- Referatul din data de 12.02.2018 al d-lui Dragostin Marian, ing.agronom din cadrul compartimentului agricol cu privire la aprobarea concesiunii prin licitație publică a pajistilor din patrimoniul privat al comunei Romanu, a Studiului de oportunitate, a Regulamentului procedurii de licitație, Documentației de atribuire, Caietului de sarcini, cerințele minime de calificare ale ofertanților, Contractului de concesiune – model cadru, în vederea atribuirii contractelor de concesiune a pajistilor, aflate în proprietatea privată a comunei Romanu.

-Avizele Comisiilor de specialitate;

-Prevederile Legii nr.86/2.07.2014, modificată, pentru aprobarea O.U.G. nr. 34/2013, modificată, privind organizarea, administrarea și exploatarea pajistilor permanente și pentru modificarea și completarea Legii fondului funciar nr.18/1991;

-Prevederile Ordinului Nr. 226/235 / 2003, modificată, pentru aprobarea Strategiei privind organizarea activității de îmbunătățire și exploatare a pajistilor la nivel național, pe termen mediu și lung;

-Prevederile HGR nr.78/4.02.2015 privind modificarea și completarea Normelor metodologice pentru aplicarea OUG nr.34/2013 și pentru modificarea și completarea Legii fondului funciar nr.18/1991;

-Prevederile Ordinului 407/2051/2013, modificată, pentru aprobarea contractelor – cadru de concesiune și închiriere a suprafețelor de pajiști aflate în domeniul public/privat al comunelor, orașelor, respectiv al municipiilor;

-Prevederile Ordinului nr. 544/2013 privind metodologia de calcul al încarcaturii optime de animale pe hectar de pajiște;

- Hotararea nr. 1064/2013, modificată, privind aprobarea Normelor metodologice pentru aplicarea prevederilor OUG nr. 34/2013 privind organizarea, administrarea și exploatarea pajistilor permanente și pentru modificarea și completarea Legii fondului funciar nr.18/1991;

- Hotararea Consiliului Judetean Braila nr.230 din 21.12.2016 privind stabilirea preturilor medii la masa verde obținută de pe pajiști la suma de 10 lei/tonă în cursul anului 2017;

- Art.553,alin.1 si 4 din Legea nr.287/2009, republicată, privind Codul Civil ;

În baza art. 36, alin.(1), alin(2), lit.c si alin (5),lit. a art. 45, alin (3) si art 123 din Legea nr. 215/2001, republicata,

In temeiul art. 45, alin (3) din Legea nr. 215/2001, republicată și modificată ulterior, privind administratia publica locala.

### HOTARASTE:

**Art.1.** Se aproba concesiunea pajistilor proprietate privată a comunei Romanu, conform **anexei nr.2** - parte integrantă din prezentul proiect de hotărâre.

**Art.2** . Se aprobă Studiul de oportunitate privind concesiunea pajistilor proprietate privată a comunei Romanu, conform **anexei nr.1** - parte integrantă din prezenta hotărâre .

**Art.3.** Se aprobă Regulamentul procedurii de licitație publică conform **anexei nr. 3**, parte integrantă din prezenta hotărâre .

**Art.4.** Se aproba Caietul de sarcini al concesiunii, cerințele minime de calificare ale ofertanților - conform **anexei nr. 4**, parte integrantă din prezenta hotărâre.

**Art.5.** Se aproba Documetatia de atribuire privind concesiunea pajistilor, conform **anexei nr. 5** parte integrantă hotărâre.

**Art.6.** Se stabileste suma minimă de pornire la licitație de 250 lei/ha/an.,garanția pentru participare la licitatie este de 1.000 lei și taxa de participare la licitatie este de 500 lei iar pasul este între 5-10% din prețul de pornire al licitatiei.Pretul documentatiei de atribuire este de 10 lei.

**Art.7.** Termenul de concesiune este de **maxim 7 ani**.

**Art.8.** Primarul comunei Romanu, împreună cu comisiile de evaluare oferte, vor duce la îndeplinire prevederile acesteia.

**Art.9.** - Prezenta hotărâre se comunică la :Instituția Prefectului – Județul Brăila;spre afișare la avizierul primariei si tuturor persoanelor interesate;

Președinte de ședință,  
Chirpac Gheorghe



CONTRASEMNEAZĂ,  
Secretar comună,  
Zainea Cristian George



**ROMÂNIA**  
**JUDETUL BRAILA**  
**CONSILIUL LOCAL ROMANU**  
**HOTĂRÂREA Nr.13**  
**din 16 Februarie 2018**

**Privind: avizarea modificarii si completarii Regulamentului Serviciului de Alimentare cu Apa si de Canalizare - Actualizat - si a Anexelor - parte integranta - aprobat prin Hotararea nr.3 din 21.03.2017 a Adunarii Generale a Asociatiei si a formei Actualizate a Regulamentului**

**Consiliul Local al Comunei Romanu, întrunit în ședință ordinară la data de 16.02.2018**

**Având în vedere:**

**1. Adresa nr.71 din 01.02.2018 a Asociatiei de Dezvoltare Intercomunitara Dunarea Braila, prin care solicita avizul Consiliului Local, asupra modificarii si completarii Regulamentului Serviciului de Alimentare cu Apa si de Canalizare – Actualizat si a Anexelor - parte integranta;**

**2. Propunerea de modificare si completare a Regulamentului Serviciului de Alimentare cu Apa si de Canalizare - Actualizat - si a Anexelor - parte integranta - aprobat prin Hotararea nr.3 din 21.03.2017 a Adunarii Generale a Asociatiei, insotita de :**

- **Adresa nr.1001 din 30.10.2017 a Asociatiei prin care Consiliul Director a propus modificarea unor reglementari cu privire la modul de determinare a cantitatilor de apa pluviala si meteorica, in vederea facturarii utilizatorilor de catre Operatorul Regional SC Compania de Utilitati Publice Dunarea Braila SA;**

- **Adresa nr.511814 din 11.12.2017 a Autoritatii Nationale de Reglementare pentru Serviciile Comunitare de Utilitati Publice - ANRSC inregistrata la Asociatie sub nr.18 din 05.01.2018, de raspuns la Adresa nr.1001 din 30.10.2017 a Asociatiei.**

**3. Regulamentul Serviciului de Alimentare cu Apa si de Canalizare - Actualizat - cu Anexele - parte integranta;**

**4. Hotararea nr.58 din 24 noiembrie 2016 privind avizarea modificarii si a formei Actualizate a Regulamentului Serviciului de Alimentare cu Apa si de Canalizare, cu Anexele parte integranta – a Consiliului Local al Comunei Romanu;**

**5. Hotararea nr.3 din 21.03.2017 privind aprobarea modificarii si a formei Actualizate a Regulamentului Serviciului de Alimentare cu Apa si de Canalizare, cu Anexele parte integranta - a Adunarii Generale a Asociatiei de Dezvoltare Intercomunitara Dunarea Braila;**

- Prevederile art.6 din Legea nr.241/2006 - Legea serviciului de alimentare cu apa si de canalizare, republicata, cu modificarile si completarile ulterioare coroborate cu prevederile art.8 alin.3 litera i) si cu prevederile art.22 alin.4 din Legea nr.51/2006 - Legea serviciilor comunitare de utilitati publice, republicata, cu modificarile si completarile ulterioare;

- Prevederile art.23 alin.3 litera b) coroborate cu prevederile art.5 alineatul 2 litera l) din Statutul Asociatiei de Dezvoltare Intercomunitara Dunarea Braila;

- Rapoartele comisiilor de specialitate ;

În temeiul prevederilor art.36 alin.1, alin.2 litera d), alin.6 litera a) punctul 14, art.37, art.45 alin.1 coroborate cu prevederile art.62 alin.1, ale art.63 alin.1 litera d) si ale art.115 alin.1 litera b) din Legea nr.215/2001 a administrației publice locale, republicata, cu modificarile si completarile ulterioare;

### HOTĂRĂȘTE :

**Art.1 – Avizeaza Propunerea de modificare si completare a Regulamentului Serviciului de Alimentare cu Apa si de Canalizare - Actualizat - si a Anexelor - parte integranta - aprobat prin Hotararea nr.3 din 21.03.2017 a Adunarii Generale a Asociatiei – Anexa 1 la prezenta Hotarare.**

**Art.2 – Avizeaza Regulamentul Serviciului de Alimentare cu Apa si de Canalizare – Actualizat – si Anexele - parte integranta – care constituie Anexa 2 la prezenta Hotarare.**

**Art.3 – Pe data prezentei Hotarari, isi inceteaza aplicabilitatea Hotararea nr.58 din 24 noiembrie 2016 privind avizarea modificarii si a formei Actualizate a Regulamentului Serviciului de Alimentare cu Apa si de Canalizare, cu Anexele parte integranta – a Consiliului Local al Comunei Romanu.**

**Art.4 – Prezenta Hotarare va fi dusa la indeplinire de catre Primarul Comunei Romanu doamna Ionita Steluta, iar Secretarul Comunei o va comunica Asociatiei de Dezvoltare Intercomunitara Dunarea Braila imediat dupa adoptare si altor institutii interesate in termen legal.**

*Aceasta hotarare a fost adoptata cu un numar de 10 voturi, din numarul total de 11 consilieri locali in functie, indeplinindu-se cerinta de majoritate din numarul total al consilierilor locali prezenti.*

**PRESEDINTE DE SEDINTA  
CHIRPAC GHEORGHE**



**CONTRASEMNEAZA  
SECRETAR COMUNĂ  
ZAINEA CRISTIAN GEORGE**

**ROMANIA**  
**JUDEȚUL BRĂILA**  
**CONSILIUL LOCAL AL COMUNEI ROMANU**

**HOTĂRÂREA nr .14**  
din 16 Februarie 2018

Privind - reactualizarea Inventarului bunurilor care aparțin domeniului public al comunei Romanu

**Consiliul local al comunei Romanu întrunit în sesiune ordinară din data de 16.02.2018.**

**Văzând :**

- Expunerea de motive a primarului comunei Romanu, județul Brăila ,
- Referatul compartimentului contabilitate din cadrul Institutiei Primarului com. Romanu;
- Adresele nr.2490/2016,269 si 270 din 12.02.2018 a Scolii Gimnaziale Romanu.
- Avizele Comisiilor de specialitate ale Consiliului local Romanu ;

Conform prevederilor art 3, alin ( 4 ) ,art 21 si art 22 din Legea nr 213/ 1998 actualizată , privind proprietatea publică și regimul juridic al acesteia ,art 36 alin ( 2 ) lit ( c ) , alin 5 , lit ,, a “ din Legea nr 215 /2001 republicată , privind administrația publică locală , precum și art VI, VII ,X din Anexa nr 1 a H.G.R. 548/ 1999 privind aprobarea Normelor tehnice pentru întocmirea inventarului bunurilor care aparțin domeniului public al comunelor , orașelor, municipiilor și județelor ;

Conform prevederilor Legii nr.287/2009 privind Codul Civil, republicată, cu modificările și completările ulterioare;

Conform prevederilor OG nr.81/2003 privind reevaluarea și amortizarea activelor fixe aflate în patrimoniul instituțiilor publice și Ordinul nr.3471/2008 pentru aprobarea Normelor metodologice privind reevaluarea și amortizarea activelor fixe corporale aflate în patrimoniul instituțiilor publice;

În baza art.36 alin.1 și 2 lit c din Legea nr 215 /2001 republicată și modificată ulterior;

În temeiul art 45 , alin ( 1 ) din Legea nr 215 /2001 republicată și modificată ulterior, privind administrația publică locală ;

**HOTĂRĂȘTE :**

**Art 1.** Se aproba și reactualizeaza Inventarul bunurilor care aparțin domeniului public al comunei Romanu conform **Anexelor nr 1 și 2** , care face parte integrantă din prezenta hotărâre ;

**Art 2.** La data intrării în vigoare a prezentei hotărâri își încetează aplicabilitatea prevederile Hotărârii Consiliului local nr .69 din 28.08.2017 ;

**Art 3** , Prezenta hotărâre va fi comunicată persoanelor interesate și instituțiilor abilitate ;

Președinte de sesiune ,  
Chirpac Gheorghe



Contrasemnează,  
Secretar comună ,  
Zainea Cristian George



**INVENTARUL BUNURILOR CARE APARTIN DOMENIULUI  
PUBLIC AL COMUNEI ROMANU**

**SECTIUNEA I. BUNURI IMOBILE**

NR CRT	COD DE CLASIFI CARE	DENUMIREA BUNULUI	ELEMENTE DE IDENTIFICARE	ANUL DOBANDIRII IN FOLOSINTA SAU DUPA CAZ AL DARI IN FOLOSINTA	VALOARE DE INVENTAR	SITUATIA JURIDICA ACTUALA, DENUMIR ACT PROPRIETATE SAU ACTE DOVEDITOARE
0	1	2	3	4	5	6
1	1.3.7	Drum comunal 2	Traseu : Voinești-Oancea-Romanu Lungime : 7,5 km. din care -Asfaltat = 1,20 km -Pietruit = 6,50 km Km 6 + 500/Km 14+000	1998	849.537	Hotărârea Consiliului Local nr. 9 / 13.03.1998
2	1.3.7	Străzi comunale Satul Romanu	Lungime totală = 20,70 km. Din care: - Asfalt = 3,70 km - Piatră = 17,00 km	1879	162.140	Hotărârea Consiliului Local nr. 21 / 21.07.1998
3	1.3.7	Străzi comunale Satul Oancea	Lungimea totală = 15,34 km. Din care: - Piatră = 14,14 km - Asfalt = 1,20 km	1879	133.576	Hotărârea Consiliului Local nr. 21 / 21.07.1998
4	1.8.6	Conductă aducțiune apă	Traseul = Oancea – Romanu Lungime = 8,00 km Conductă azbociment Diametru 125 mm.	1990	233.310	Protocolul nr. 59 24.08.1992

0	1	2	3	4	5	6
5	1.8.1	Puț forat Nr. 1 satul Romanu	Amplasament: Incinta fostului CAP Oancea Adâncime = 150 ml Suprafață construită = 14 mp. Clădire din cărămidă, acoperită cu tablă Imprejmuit cu gard din sârmă Cvartal 35 , Parcela 412 Carte funciară nr.2680, Număr cadastral 3459	1970	252.795	Protocolul nr. 593/ 24.08.1992
6	1.8.1	Puț forat Nr. 2 satul Romanu	Amplasament: Incinta fostului CAP Oancea Adâncime = 150 ml Suprafața construită = 14 mp. Clădire din cărămidă, acoperită cu tablă Imprejmuit cu gard din sârmă Cvartal 35 , Parcela 41	1970	285.388	Protocolul nr. 593/ 24.08.1992
7	1.8.1	Puț forat Nr.3 satul Oancea	Amplasament : Incinta fostului CAP Oancea Adâncime = 150 ml Suprafață construită = 13 mp. Clădire din cărămidă, acoperită cu tablă Imprejmuit cu gard din sârmă Cvartal 56 , Parcela 642 Carte funciară nr.2681, Număr cadastral 3460	1957	8.00	Protocolul nr. 593/ 24.08.1992

8	1.6.4	Imobil sat Romanu	<p>Destinația : Sediul Consiliului Local</p> <p>Vecinătăți : N – stradă, S.- proprietate particulară</p> <p>E.- Dispensar uman, V-teren primarie</p> <p>Cvartal 33,Parcela 489</p> <p>Carte funciară nr.2276,Număr cadastral 3093</p> <p>Suprafață totală teren= 2.990 mp, din care :</p> <p>Suprafață construită = 197 mp.</p> <p>Clădire construită din paianță,acoperită cu tablă</p> <p>Împrejmuiri cu gard din lemn și plasă sârmă</p>	1940	6,23	Hotararea Consiliului local nr.21 / 21.07.1999
9	1.6.2	Imobil sat Romanu	<p>Destinația : Clădire Cămin Cultural</p> <p>Vecinătăți: N – strada,S- cladire cu 5 camere primărie</p> <p>E - stradă,V – dispensar uman primărie</p> <p>Cvartal 33,Parcela 487</p> <p>Carte funciară nr.2278,Număr cadastral 3095</p> <p>Suprafață totală teren= 1.074 mp. din care:</p> <p>Suprafață construită=438 mp</p> <p>Clădire din cărămidă.acoperită cu tablă</p> <p>In două camere funcționează biblioteca comunală</p>	1953	230,348	Hotararea Consiliului local nr.21 / 21.07.1999
10	1.6.2	Imobil sat Romanu	<p>Destinația : Clădire Remiză P.S.I.</p> <p>Vecinătăți : N -Proprietate particulară</p> <p>S – Proprietate particulară</p> <p>E -Proprietate particulară,</p> <p>V – Strada</p> <p>Cvartal 32, Parcela 470/1</p> <p>Suprafață totală teren = 200 mp. din care :</p> <p>Suprafață construită= 137 mp.</p> <p>Clădire construită din cărămidă,acoperită cu tablă</p>	1990	2,70	Hotararea Consiliului local nr.21 / 21.07.1999

0	1	2	3	4	5	6
11	1.6.2	Imobil sat Romanu	<p>Destinația : Clădire Scoală cu clasele I-VIII  Vecinătăți : N – Proprietate particulară  S – Teren Primărie  E - Strada a IV-a  V – Scoală veche cls I-IV.  Cvartalul 23,Parcela 323  Carte funciară nr.2277,Număr cadastral 3092  Suprafață totală = 4367 mp. din care :  Suprafața construită = 456 mp  Clădire din cărămidă ,acoperită cu tablă  Imprejmuit cu gard din beton+împrejmuire gard fier forjat</p>	1968	1.728.498,77 10.000,00 ===== 1.738.498,77	HCL nr.16 / 09.04.2001 HCL nr.55/30.10.2012 HCL nr.64/20.12.2012 HCL nr. 14 /16.02.2018
12	1.6.2	Imobil sat Romanu	<p>Destinația : Clădire Scoală cu clasele I-IV  Vecinătăți : N – Proprietate particulară  S - Biserica Ortodoxă  E - Scoala cu cls. V-VIII  V. – Strada a III-a  Cvartalul 23,Parcela 323  Carte funciară nr.2270,Număr cadastral 3092  Suprafață totală = 4608 mp. din care :  Suprafață construită = 384 mp.  Clădire construită din cărămidă,acoperită cu tablă</p>	1963	148.095,68	Hotararea Consiliului local nr.16 / 09.04.2001 HCL nr.5/26.01.2012

13	1.6.2	Imobil sat Romanu	<p>Destinația : Clădire Salon Festivități</p> <p>Vecinătăți : N - Proprietate pe teren</p> <p>S - Strada, E-Proprietate particulară</p> <p>V.- Proprietate particulară</p> <p>Cvartalul 24,Parcela 340</p> <p>Carte funciארă nr.2451,Număr cadastral 3088</p> <p>Suprafață totală 1228 mp.din care :</p> <p>Suprafață construită = 317 mp.</p> <p>Clădire din cărămidă,acoperită cu tablă</p> <p>Imprejmuit cu gard din plasă sârăă</p>	1967	379.028	Hotararea Consiliului local nr.21 / 21.07.1999.
----	-------	-------------------	---	------	---------	---

14	1.6.2	Imobil sat Romanu	<p>Destinația : Clădire Bibliotecă școlară(clădire director)</p> <p>Vecinătăți : N –Proprietate particulară</p> <p>S – Scoala cu clasele I-IV</p> <p>E – Scoala cu clasele I-VIII</p> <p>V – Strada a III-a</p> <p>Cvartalul 24,Parcela 340</p> <p>Carte funciארă nr.2277,Număr cadastral 3092</p> <p>Suprafața construită = 86 mp.</p> <p>Construită din cărămidă,acoperită cu țiglă</p>	1963	2.20 64.959,64 64.961.84	HCL nr. 16 / 09.04.2001 HCL nr. 60/19.12.2013
15	1.6.2	Imobil sat Oancea	<p>Destinația : Clădire Școală cu clasele I-IV</p> <p>Vecinătăți : N – Sc Podgoria Tămboiești SRL</p> <p>S – Stradă</p> <p>E - Stradă</p> <p>V - Proprietate particulară</p> <p>Cvartalul 24,Parcela 361,262</p> <p>Carte funciארă nr.2370,Număr cadastral 3181</p> <p>Suprafață totală = 3067 mp din care:</p> <p>Suprafață construită = 426 mp.</p> <p>Clădire construită din cărămidă,acoperită cu tablă</p> <p>Imprejmuit cu gard din plasa și scândură</p>	1965	169.401.55	Hotararea Consiliului local nr.16 / 09.04.2001 HCLnr.5/26.01 .2012



16	1.6.2	Imobil sat Oancea	<p>Destinația : Anexă Școală clasele I-IV (casa directorului)  Vecinătăți : N - Școală S - Stradă E - Strada a IV-a  V-Proprietate particulară  Cvartalul 24,Parcela 361,262  Carte funciară nr.2370,Număr cadastral 3181  Suprafața construită = 78 mp.  Cvartalul 24,Parcela 361,262  Construită din cărămidă,acoperită cu tablă</p>	1965	34.701	Hotararea Consiliului local nr.16 / 09.04.2001
17	1.6.2	Imobil sat Romanu	<p>Destinația : Clădire Grădiniță  Vecinătăți : N - Proprietate particulară  S - Proprietate particulara ,E - Proprietate particulară  V - Strada a IV-a  Cvartalul 24,Parcela 338/2  Carte funciară nr.2281,Număr cadastral 3096  Suprafața totală = 4127 mp. din care :  Suprafață construită = 296 mp.  Clădire construită din cărămidă,acoperită cu tablă  Imprejmuire cu gard din fier beton și scândură+amenajare teren joacă  Destinația: Clădire Grădiniță</p>	1963	116.779,46 48.000,00 41.286,21 206.065,67	HCL nr. 16 / 09.04.2001 HCLnr. 5/26.01.2012 HCL nr. 55/30.10.2012 HCL nr. din 16.02.2018
18	1.6.2	Imobil sat Oancea	<p>Vecinătăți : N - Proprietate particulară  S - Biserica Ortodoxă E - Proprietate particulară  V - Strada a IV-a  Cvartalul nr.23,Parcela 252  Carte funciară nr.2371,Număr cadastral 3182  Suprafața totală = 1.849 mp. din care :  Suprafață construită = 271 mp  Clădire din cărămidă,acoperită cu tablă  Imprejmuire cu gard din scândură+amenajare teren joacă  Destinația : Clădire Dispensar uman  Vecinătăți N - Stradă  S - Proprietate particulară  E - Căminul Cultural  V - Primaria locală  Cvartalul 33,Parcela 488  Carte funciară nr.2282,Număr cadastral 3091  Suprafața totală = 2129 mp. din care :  Suprafața construită = 247 mp.  Construită din cărămidă,acoperită cu tablă  Cvartalul 33,Parcela 488</p>	1965	385.872,50 16.880,34 21.883,26 424.636,10	HCL nr.16 / 09.04.2001 HCL nr.5/26.01.2012 HCL nr. din 16.02.2018
19	1.6.2	Imobil sat Romanu		1972	26.445,73	Hotararea Consiliului local nr.21 / 21.07.1999

0	1	2	3	4	5	6
20		<p>Teren intravilan satul Romanu</p>	<p>Destinația: Cimitir Ortodox Vecinătăți : N – DJ 221 S - Cimitir Catolic E - Drum exploatare V - Strada a VIII –a Cvartaul 10,Parcela 110 Suprafață totală =- 20.000 mp. Imprejmuire cu gard din beton și plasă sârmă</p>	1890	-	Hotararea Consiliului local nr. 21 / 21.07.1999
21		<p>Teren intravilan satul Oancea</p>	<p>Destinația : Cimitor Ortodox Vecinătăți : N – Drum exploatare S - Cimitir Adventist ,E-Canal alimentare V-Drum comunal Cvartal 4,parecela 26,27 Suprafață totală = 2.935 mp. Imprejmuit cu gard din plasă sârmă</p>	1890	-	Hotararea Consiliului local nr. 21 / 21.07.1999
22		<p>Teren intravilan satul Oancea</p>	<p>Destinația : Cimitirul Adventist de Ziua a 7 a Vecinătăți : N –Cimitir Ortodox S – Proprietate particulară E – Canal alimentare V – Drum comunal Cavrtalul 4,Parcela 28 Suprafata totală = 1.422 mp. Imprejmuit cu gard din plasă sârmă</p>	1952	-	Hotararea Consiliului local nr. 21 / 21.07.1999

0	1	2	3	4	5	6
23		Teren intravilan satul Romanu	Destinația : Cimitir Catolic Vecinătăți : N - Cimitir Ortodox S- Proprietate particulară E- Drum exploatare V- Strada a VIII -a Cvartatul 10, Parcela 110 Suprafața totală = 5.000 mp. Imprejmuit cu gard din plasă sârmă	1999	-	Hotararea Consiliului local nr 21 / 21.07.1999

Comisia specială pentru întocmirea inventarului bunurilor care alcătuiesc domeniul public al comunei Romanu, județul Brăila



Președinte : Ioniță Steluța, primar \_\_\_\_\_

Secretar : Zainea Cristian, secretar comună \_\_\_\_\_

Membrii : Chirpac Gheorghe, viceprimar \_\_\_\_\_

Radu Badiu Nicoleta, referent \_\_\_\_\_

Dragostin Marian, consilier \_\_\_\_\_



**COMPLETAREA INVENTARULUI BUNURILOR CARE APARTIN DOMENIULUI  
PUBLIC AL COMUNEI ROMANU**

Nr. crt.	Codul de clasificare	Denumirea bunului	Elementele de identificare	Anul dobândirii sau, după caz, al dării în folosință	Valoarea de inventar	Situația juridică actuală, denumire act proprietate sau alte acte doveditoare
0	1	2	3	4	5	6
24.	1.2.1.1.	Imobil, sat Romanu	Destinația : Vestiar sportiv Vecinătăți : N, E – proprietăți particulare, S - DJ 221, V - Strada a IV-a, Cvartal 4, Parcela 4, Carte funciארă nr. 2555, Număr cadastral 3367 Suprafața construită - 50 mp. Clădire construită din cărămidă, acoperită cu plăci din azbociment	1991	2.500,00	Hotărârea Consiliului Local nr. 45/07.10.2004
25.	2.2.1.1	Imobil, sat Romanu	Destinația : Aparat de cântărit (basculă) Capacitate - 20 to Vecinătăți: N - vestiar sportiv, S - DJ nr. 221, E - stadion fotbal, V - Strada a -IV-a Carte funciארă nr. 2555, Număr cadastral 3367 Suprafața construită -25 mp Construit din metal	1991	2.500,00	Hotărârea Consiliului Local nr. 45/07.10.2004
26.	1.6.2.	Imobil, sat Oancea	Destinația : Clădire saloan festivități Vecinătăți : N - proprietate particulară, S - drum comunal, E - Primăria Romanu, V - drum comunal, Cvartalul 1, Parcela 3 Carte funciארă nr. 2452, Număr cadastral 3090 Suprafața totală teren - 1.145 mp, din care : suprafața construită - 365 mp Construcție din paianță, acoperită cu tablă Împrejmuț cu gard lemn și plasă din sârmă	2006	20.000,00	Hotărârea Consiliului Local nr. 24/21.06.2007
27.	1.6.2.	Imobil, sat Romanu	Destinația : Stadion fotbal Vecinătăți ; N – proprietate particulară, S – DJ 221, V-Strada a IV-a, E – proprietate particulară, Cvartalul 4, Parcela 44 Carte funciארă nr. 2555, Număr cadastral 3367 Suprafața totală teren - 10.345 mp Două construcții metalice pentru bănci rezervă, în suprafața de 12 mp Tribună metalică în suprafața de 140 mp. Terenul este împrejmuit cu gard din plasă	1992	-	Hotărârea Consiliului Local nr. 24/21.06.2007

28.	1.6.2.	Imobil, sat Romanu	<p>Destinația : Clădire sală sportivă</p> <p>Vicinătăți : Școala cu clasele V-VIII, S - postul de Poliție Romanu, V - Biserica Ortodoxă, E-Teren arabil Consiliul local, Ckartal 23, Parcela 323,</p> <p>Carte funciara nr. 2277, Număr cadastral - 3092</p> <p>Suprafața teren - 241 mp, din care: suprafață construită - 160 mp</p> <p>Construită din cărămidă, acoperită cu tablă împrejmuț cu gard din sârmă și din scândur</p>	1990	-	Hotărârea Consiliului Local nr. 19/26.03.2009	151.700,00	Local nr. 24/21.06.2007
29.	1.8.6.	Conducță secundară apă potabilă, sat Romanu	<p>Lungime conducță - 15,00 km</p> <p>Conducță PVC</p> <p>Diametru - 100 mm.</p>	1990	-	Hotărârea Consiliului Local nr. 19/26.03.2009		
30	1.8.6.	Conducță secundară apă potabilă, sat Oancea	<p>Lungime conducță - 10,00 km</p> <p>Conducță PVC</p> <p>Diametru - 100 mm.</p>	1990	-	Hotărârea Consiliului Local nr. 19/26.03.2009		
31.	1.6.4.	Imobil, sat Romanu	<p>Destinația : Anexă gospodărească furaje</p> <p>Vicinătăți : N - sediul Consiliului local, S - proprietate particulară, E - teren curți construcții Consiliul Local, V - teren Consiliul Local, Ckartalul nr. 33, Parcela nr. 489</p> <p>Carte funciara nr. 2.276, Număr cadastral - 3.099</p> <p>Suprafață totală teren - 2.290 mp, din care: suprafață construită - 80 mp</p> <p>Clădire construită din cărămidă, acoperită cu țigla</p> <p>Destinația : Sediul Consiliului Local(Primăria nouă)</p> <p>Vicinătăți : N - strada, S - proprietate particulară, E - dispensarul medical uman, V - teren Consiliul local, Ckartalul nr. 33, Parcela nr. 489</p> <p>Carte funciara nr. 2276, Număr cadastral 3099</p> <p>Suprafață totală teren - 2.990 mp, din care: suprafață construită - 470,265 mp</p> <p>Clădire construită din cărămidă, acoperită cu învelitoare din țigla</p>	1985	0,10	Hotărârea Consiliului Local nr. 19/26.03.2009		
32.	1.6.4.	Imobil, sat Romanu		2009	783.088,00			<p>Autorizație de construire nr. 169/8.06.2007</p> <p>Autorizație de construire nr. 121/25.08.2008</p> <p>continuare lucrari</p> <p>Proces verbal de recepția finală a lucrării nr.2402 din26.06.2009</p>

33.	1.3.7.	Drumuri de exploatare	Pe raza comunei Romanu în suprafață de 127,50km. însumând suprafața de 53,28 ha.	2014	493.200	HCL nr.11 din 27.02.2014
34	1.8.6	Extinderea și modernizarea sistemului de alimentare cu apă	Sat Romanu- 19.741 ml Sat Oancea -12.337 ml	2015	1.979.954,34	HCL nr.65 din 16 Decembrie 2016
35		275 buc. Lămpi + Becuri	Pe raza comunei Romanu . Necesar 175 buc. lămpi și becuri	1957	40.936	HCL nr.69 din 28 August 2017

Comisia specială pentru întocmirea inventarului bunurilor care alcătuiesc domeniul public al comunei Romanu, județul Brăila

Președinte : Ioniță Steluța, primar \_\_\_\_\_

Secretar : Zainea Cristian, secretar comună \_\_\_\_\_

Membrii : Chirpac Gheorghe, viceprimar \_\_\_\_\_

Radu Badiu Nicoleta, referent \_\_\_\_\_

Dragostin Marian, consilier \_\_\_\_\_



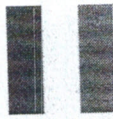

ROMANIA  
JUDETUL BRAILA  
COMUNA ROMANU  
PRIMAR

Adresa str.Sfatului nr.10 Tel/fax 0239697142  
E-mail: [primariaromanu@ymail.com](mailto:primariaromanu@ymail.com) web: [primariaromanu.ro](http://primariaromanu.ro)

HOTARAREA NR.15  
Din 16 Februarie 2018

Privind: aprobarea Planului de Analiza si Acoperire al Riscurilor comunei Romanu, judetul Braila .

Având în vedere:

-Adresa nr.1.907.192/18.01.2018 Inspectoratului pentru Situatii de Urgenta „Dunarea” al judetului Braila;

-Referatul d-lui Chirpac Gheorghe, viceprimar, cu propunerile de modificari al CLSU si sectiunea 5;  
-Informarea d-lui Zainea Cristian George, inspector de protectie civila Romanu;

-Avizele Comisiilor de specialitate;  
In baza OG nr.88 din 2001 privind înființarea, organizarea și funcționarea serviciilor comunitare pentru situații de urgență;

In baza art.4 din Legea nr.307 din 2006, modificată, privind apărarea împotriva incendiilor și a OMAI nr.132 din 2007, privind aprobarea Metodologiei de elaborare a Planului de analiza si acoperire a riscurilor si a structurii cadru a Planului de analiza si acoperire a riscurilor;

In baza HGR nr.1040 din 2006 pentru aprobarea Planului national de asigurare cu resurse umane, materiale si financiare pentru gestionarea situatiilor de urgenta si OMAI nr.1184 din 2006 pentru aprobarea Normelor privind organizarea si asigurarea activitatii de evacuare in situatii de urgenta;

In conformitate cu art.36, pct.1, 2 lit.a, d, pct.4 lit.e, pct.6 lit.a, alin. 8, 9 și 15 din Legea nr.215/2001 republicată si modificată ulterior;

In temeiul art.45 ,pct.a din Legea nr.215 din 2001 republicata si modificata ulterior privind administrația publică locală;

HOTARASTE :

Art.1. Se aproba Planul de analiza si acoperire al riscurilor comunei Romanu, judetul Braila conform anexelor care fac parte interanta din prezenta hotarare.

Art.2. D-na primar Ionița Steluța, președintele Comitetului local pentru situații de urgență va aduce la îndeplinire prezenta hotărâre.

Art.3. D-ul secretar de comună va populariza prin orice mijloace de informare persoanele interesate.

Președinte de ședință,  
Chirpac Gheorghe



CONTRASEMNEAZĂ,  
Secretar comună,  
Zainea Cristian George



ROMANIA  
JUDETUL BRAILA  
CONSILIUL LOCAL ROMANU  
Adresa str.Sfatului nr.10 Tel/fax 0239697142  
E-mail: [primariaromanu@ymail.com](mailto:primariaromanu@ymail.com) web:primariaromanu.ro

**HOTARAREA NR.16**  
**Din 16 Februarie 2018**

**Privind: Modificarea Organigramei cu echipele specializate ale SVSU Romanu**

Având în vedere informarea d-lui Strîmbeanu Gabriel Romeo,șef SVSU Romanu;

Având în vedere avizele comisiilor de specialitate;

In baza OG nr.88/2001 privind înființarea,organizarea și funcționarea serviciilor comunitare pentru Situații de Urgenta,repUBLICATĂ prin legea nr.363/2002 modificata prin OUG nr.25/2004,modificată;

In baza Legii nr.307/2006,modificată, privind apărarea împotriva incendiilor și a HG nr.642/2005 privind aprobarea criteriilor de clasificare a UAT –urilor si operatori economici privind protectia civilă;

In baza art.3 alin.1,lit.a si Art.19 alin.1 lit.a din Ordinul nr.96/2016 privind constituirea,incadrarea si dotarea serviciilor voluntare pentru situatii de urgentă ;

In conformitate cu art.36 pct 1 si 2 lit a,d,pct 4 lit e,pct 6 lit a alin.8,9 si 15 din Legea nr.215/2001 republicata si modificata ulterior;

In temeiul art.45 pct1 din Legea nr.215/2001 republicata si modificata ulterior privind administrația public locală;

**HOTARASTE:**

**Art.1.Se modifică Organigrama cu echipele specializate ale SVSU Romanu** conform Informarii- Anexă care face parte integrantă din prezenta hotarare.

**Art.3.** D-na primar Ioniță Steluța,presedintele Comitetului Local pentru Situatii de Urgență va aduce la indeplinire prezenta hotarare.

**Art.4.** D-ul secretar de comuna va face publica prezenta hotarare Instituției Prefectului, ISU Braila și tuturor persoanelor interesate.

Președinte de ședință,

Chirpac Gheorghe



CONTRASEMNEAZĂ,

Secretar comună,  
Zainea Cristian George